

Østengård rundt

Med broer, trapper og plankestier bliver du på den afmærkede sti rundt om Østengård hjulpet godt på vej ud i en fantastisk palet af naturtyper. Her er høj løvskov, granskov, sump-askeskov med kilder, enge, kær, overdrev, vandhuller og vandløb. Det hele er pakket ind i en utrolig flot landskabelig ramme, og fra udsigtstårnet kan du opleve en af de flotteste udsigter over Vejle Ådal og Vejle Fjord.

Med stien rundt om Østengård skov er der skabt sammenhæng med naturstierne hele vejen fra Vejle by forbi Kongens Kær, Knabberup Sø, videre gennem Sælde by og helt ud til udsigtstårnet i Østengård Skov, en strækning på i alt 6,6 km.

Stien rundt om Østengård er afmærket og anlagt på privat grund. Det er nødvendigt, du viser hensyn og:

- bliver på stierne
- holder hunden i snor
- tager affald med hjem
- ikke cykler, det er forbudt!

" Tab for alt ikke lysten til at gå. Jeg går mig hver dag det daglige velbefindende til, og går fra enhver sygdom: Jeg har gået mig mine bedste tanker til, og jeg kender ingen tanke så tung, at man ikke kan gå fra den". Citat fra Søren Kirkegårds brev til sin svigerinde Sophie Henriette.

God tur!



Hvor Sælde dambrug lå før, ligger nu to smukke søer. På billedet er også to nye vandløb. På billederne til højre ses det tidligere dambrug fra før 2007.



Østengård - ny natur

Først var det Knabberup Sø, sidenhen Kongens Kær og så blev det området ved Østengård, der med penge fra Naturstyrelsen, Vejle Kommune og Friluftsrådet fik forbedret naturen og en ny flot vandretur rundt i området.

I perioden 2007-2009 har gravemaskiner ændret på terrænet og omformet dambrugsarealerne til ny og spændende natur. Der er bl.a. gjort følgende her i området:

- Dambrugets mange damme er nedlagt, og der er lavet nye søer
- Kildeområdet er genskabt, og insekterne i vandløbene har fået bedre levevilkår.
- Færre næringsstoffer udvaskes til vandmiljøet
- Dambrugsarealer er omdannet til enge og overdrev, hvor kører nu græsser
- Nye gydebanker er lagt ud, og der er skabt passage for fiskenes vandring. Dette er udført af Vejle Sportsfiskerforening

Naturprojektet ved Østengård har i alt kostet ca. 2 mill. Kr.



© Cowi. Luftfoto 2010. Målforhold 1: 7000N



Kiselgur

I begyndelsen af 1930'erne og ca. 25 år frem var der intensiv bjergværksdrift ved Sælde. Kiselgur blev udgravet i ganske store mængder. I nogle år helt op til 2000 tons. Det lette og porøse materiale blev brugt til isolering af bl.a. centralvarmeanlæg og dampkedler. Kiselkallerne kan stadig ses i jorden visse steder ved Østengård.

Fakta om kiselgur

Kiselgur er en sedimentær bjergart, der består af skeletterne fra encellede kiselalger (diatoméer) og ofte lidt ler og silt. Diatomiter er i Danmark mest kendt fra Fur Formationens moler.

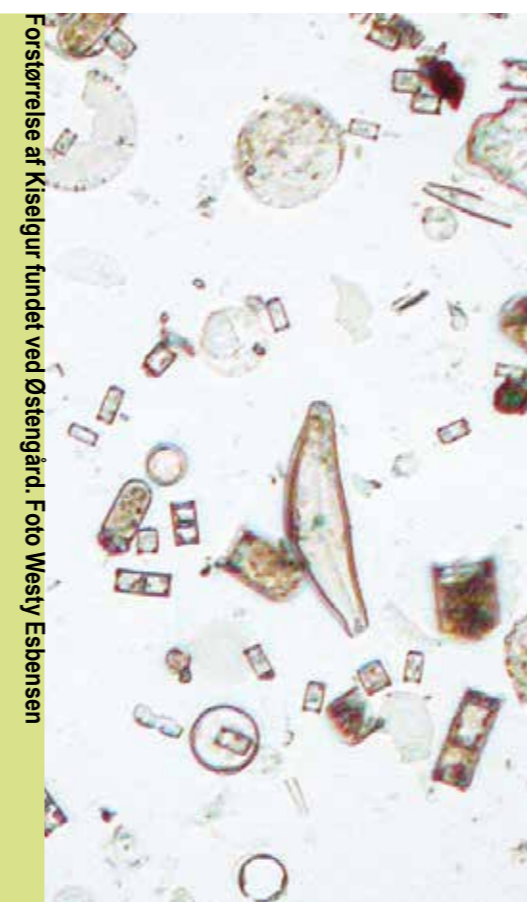

Forstørrelse af Kiselgur fundet ved Østengård. Foto Westy Eshensen

 Udsigtstårn
  Borde og bænkesæt
  P-plads
  Afmærkede stier
  Her står du
  Rute uden afmærkning



Turen rundt om Østengård/Sælde

er en krævende vandretur på ca. 4 km med start ved P-plads på Østengårdvej eller Knabberupvej.

Stien går igennem skov, forbi levende hegn, ellesump og kildevæld, der tidligere gav vand til Sælde dambrug. På turen er en stejl stigning, der i et udsigtstårn når sit højdepunkt med en flot udsigt over Vejle Ådal, Kongens Kær og Ravnning. De sidste ca. 2 km er ikke afmærket og fortsætter ad veje og stier ned gennem boligområdet. Herfra er forbindelse til Knabberup Sø og Kongens Kær.

Det meste af året er stien våd og fugtig flere steder, så passende fodtøj anbefales.